Автор: Николай Солянко © Babr24.com ИСТОРИЯ, ТРАНСПОРТ, ЭКОНОМИКА, РОССИЯ 1206
09.11.2026, 17:00

Транссиб: дорога, которая перекроила Сибирь. Часть 3

Пассажир садился в вагон, проводник проверял билеты, паровоз выпускал облако пара – и поезд отправлялся в путь. Для путешественника все выглядело довольно просто. Но за этим привычным движением скрывался огромный механизм, без которого Транссиб не смог бы работать ни одного дня.

Вода, пар и железнодорожная жизнь

Паровозу требовались вода и топливо, вагонам – ремонт, станциям – связь, а грузам – склады и специальные условия хранения. Железная дорога была не просто рельсами, протянувшимися через Сибирь. Она становилась сложной системой, в которой все должно было действовать согласованно.

В конце XIX века главным двигателем железной дороги был паровоз. И если сегодня поезд может пройти сотни километров без остановки на заправку водой, то паровозу требовалось регулярно пополнять ее запас. Поэтому на станциях строили водонапорные башни, водоподъемные здания, прокладывали водопроводы, устраивали специальные устройства для заправки паровозов. Вода поступала из рек, озер, колодцев и других источников, а затем подавалась к железнодорожным путям.

Хороший пример – станция Обь, будущий Новониколаевск. Одновременно с сооружением железнодорожного моста здесь строили станцию, паровозное депо, ремонтные мастерские, водонапорную башню и водоподъемные здания. Это была не просто остановка поездов, а полноценный технический узел, обеспечивавший движение на большом участке дороги.

Не менее важным было паровозное хозяйство. Локомотивы требовали осмотра, очистки, ремонта. Для этого строили депо, мастерские, оборудовали пути для маневров и обслуживания составов. На крупных станциях работали целые коллективы железнодорожников, от которых зависела исправность техники и своевременность отправления поездов.



Водоемное здание на станции Обь

Водонапорная башня стала одним из характерных символов старых сибирских станций. Ее силуэт был не просто частью архитектуры – он означал, что здесь паровоз мог получить необходимую для дальнейшего пути воду.

Телеграф, который держал дорогу в движении

Но даже исправный паровоз и готовый путь еще не гарантировали безопасного движения. Нужно было знать, где находятся другие поезда, свободен ли участок, когда отправлять следующий состав и как передавать распоряжения на соседние станции. Важнейшую роль в этом играл телеграф.

Вдоль железной дороги прокладывали телеграфные линии, связывавшие станции и служебные подразделения. Дежурные передавали сообщения, получали распоряжения, согласовывали движение поездов. Ошибка или задержка в передаче информации могла нарушить работу целого участка.

Насколько серьезно относились к этой службе, показывает специальное издание Министерства путей сообщения – «Инструкция по службе телеграфа» Сибирской железной дороги, выпущенная в Томске в 1904 году. Это был не популярный справочник, а подробный служебный документ объемом 323 страницы. В нем тщательно регламентировалась работа телеграфной службы на магистрали.

Сегодня трудно представить железную дорогу без автоматической сигнализации, диспетчерских центров и цифровой связи. Но в начале XX века значительная часть этой работы зависела от людей, которые принимали и передавали сообщения на станциях. Телеграфисты были такими же необходимыми участниками движения, как машинисты и дежурные по станции.

Как Сибирь отправляла масло в Европу

Пожалуй, самый неожиданный пример того, как железная дорога меняла экономику Сибири, – история

сливочного масла. До появления надежного железнодорожного сообщения производителям было трудно доставлять скоропортящийся продукт на большие расстояния. Масло могло испортиться задолго до того, как добиралось до крупного рынка. Транссиб изменил ситуацию: теперь сибирская продукция получила возможность выходить далеко за пределы региона.



Артель маслодельная
Тобольской губернии

Вокруг железнодорожных станций развивались маслодельные предприятия, появлялись пункты сбора и хранения продукции. Для масла оборудовали специальные пакгаузы-ледники – склады, где поддерживали низкую температуру до отправки вагонов. Масштаб торговли впечатляет. По историческим данным, в 1901 году по Сибирской железной дороге отправили 2,5 миллиона пудов масла, а в 1910-м – уже более 4,5 миллиона пудов.

Всего на магистрали действовали восемь пакгаузов-ледников общей вместимостью 136 тысяч пудов. Два из них находились в Новониколаевске и могли одновременно хранить до 60 тысяч пудов масла. Для его перевозки использовали специальные и приспособленные вагоны. Среди пунктов назначения были Рига, Санкт-Петербург, Москва, Одесса, Новороссийск и другие города.

Получается, что Транссиб не просто доставлял товары в Сибирь. Он позволял сибирским производителям выходить на рынки европейской России и за ее пределами. И речь шла не только о зерне, лесоматериалах или полезных ископаемых. Даже такой деликатный груз, как сливочное масло, теперь мог преодолеть тысячи верст.

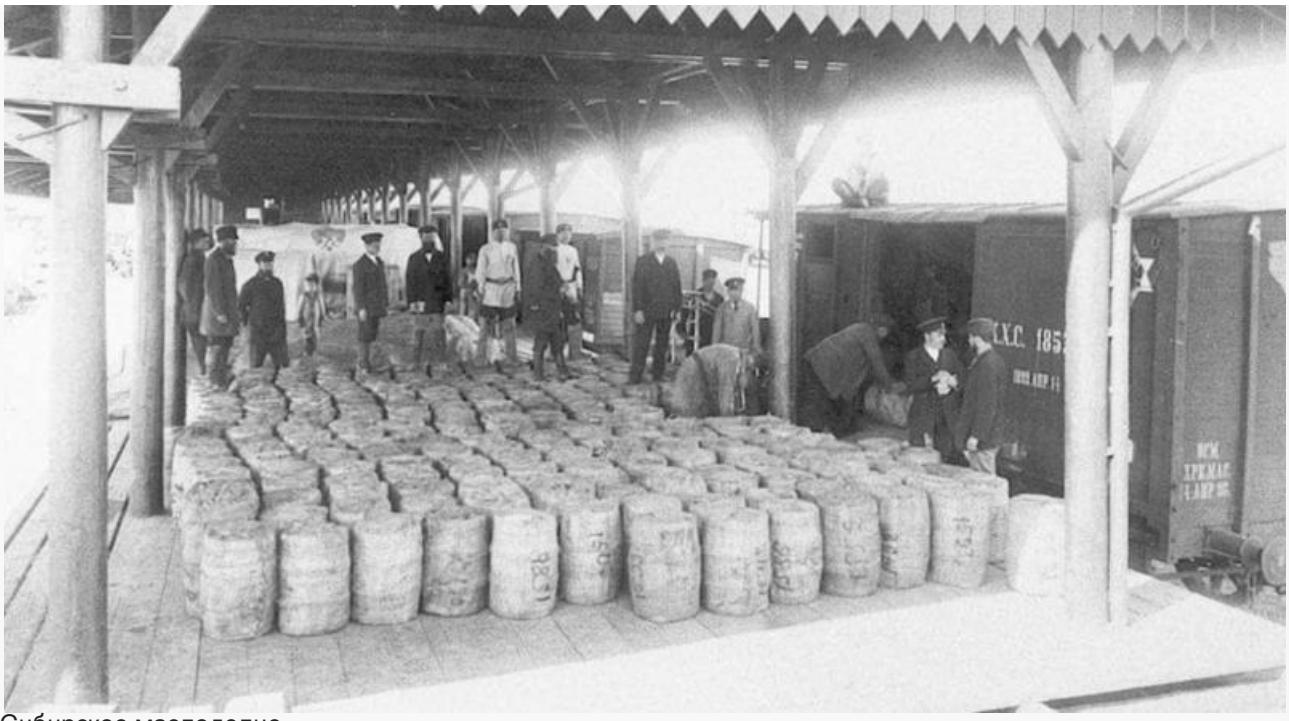

Сибирское маслоделие и подготовка продукции к отправке. Начало XX века

В начале XX века Транссиб постепенно превращался в самостоятельный огромный организм. У него были свои станции, депо, мастерские, водопроводные сооружения, телеграфные линии, склады и тысячи служащих. Пассажир видел вокзал и поезд. Купец – возможность отправить товар. Машинист – рельсы впереди и сигналы на пути. Но все это было лишь видимой частью системы, которая связывала огромную страну в единое транспортное пространство.

И, пожалуй, именно в этом заключалось одно из главных достижений Транссиба: он научил Сибирь не просто принимать поезда, а жить в ритме железной дороги.

Продолжение следует.

Фото: i.ibb.co, upload.wikimedia.org, lex.dk

Автор: Николай Солянко © Babr24.com ИСТОРИЯ, ТРАНСПОРТ, ЭКОНОМИКА, РОССИЯ 1206
09.11.2026, 17:00
URL: https://babr24.com/?IDE=299281 Bytes: 6119 / 5566 Версия для печати Скачать PDF
Поделиться в соцсетях:

ВКонтакте Одноклассники Telegram WhatsApp Viber Почта

Также читайте эксклюзивную информацию в соцсетях:
- Телеграм
- ВКонтакте

Связаться с редакцией Бабра:
newsbabr@gmail.com

Автор текста: **Николай Солянко**.

НАПИСАТЬ ГЛАВРЕДУ:

Телеграм: @babr24_link_bot

Эл.почта: newsbabr@gmail.com

ЗАКАЗАТЬ РАССЛЕДОВАНИЕ:

эл.почта: bratska.net.net@gmail.com

КОНТАКТЫ

Бурятия и Монголия: Станислав Цырь
Телеграм: @bur24_link_bot
эл.почта: bur.babr@gmail.com

Иркутск: Анастасия Суворова
Телеграм: @irk24_link_bot
эл.почта: irkbabr24@gmail.com

Красноярск: Ирина Манская
Телеграм: @kras24_link_bot
эл.почта: krasyar.babr@gmail.com

Новосибирск: Алина Обская
Телеграм: @nsk24_link_bot
эл.почта: nsk.babr@gmail.com

Томск: Николай Ушайкин
Телеграм: @tomsk24_link_bot
эл.почта: tomsk.babr@gmail.com

Прислать свою новость

ЗАКАЗАТЬ РАЗМЕЩЕНИЕ:

Рекламная группа "Экватор"
Телеграм: @babrobot_bot
эл.почта: eqquatoria@gmail.com

СТРАТЕГИЧЕСКОЕ СОТРУДНИЧЕСТВО:

эл.почта: babrmarket@gmail.com

Подробнее о размещении

Отказ от ответственности

Правила перепечаток

Соглашение о франчайзинге

Что такое Бабр24

Вакансии

Статистика сайта

Архив

Календарь

Зеркала сайта