Автор: Анна Моль © Babr24.com ЭКОЛОГИЯ, ЖКХ, ЭКОНОМИКА И БИЗНЕС, КРАСНОЯРСК 6529
29.05.2025, 14:44 47

Котёл по заявке: как в Красноярске пытаются перейти на «чистый воздух» и что из этого выходит

В Красноярске снова берутся за уголь. Точнее, за то, чтобы от него отказаться — хотя бы частично. С начала мая в частных домах начали устанавливать автоматические твердотопливные котлы. Их везут на улицы Фурманова, Сосновского, Уланова, Дружбы, Делегатскую и другие. Программа называется «Чистый воздух» и входит в нацпроект «Экологическое благополучие». Оборудование и монтаж — за счёт государства. Домовладельцам остаётся лишь подать заявку. Звучит хорошо. Но что происходит, когда котёл уже стоит в доме? И почему многие, кто участвовал в аналогичных программах раньше, сегодня жалеют?

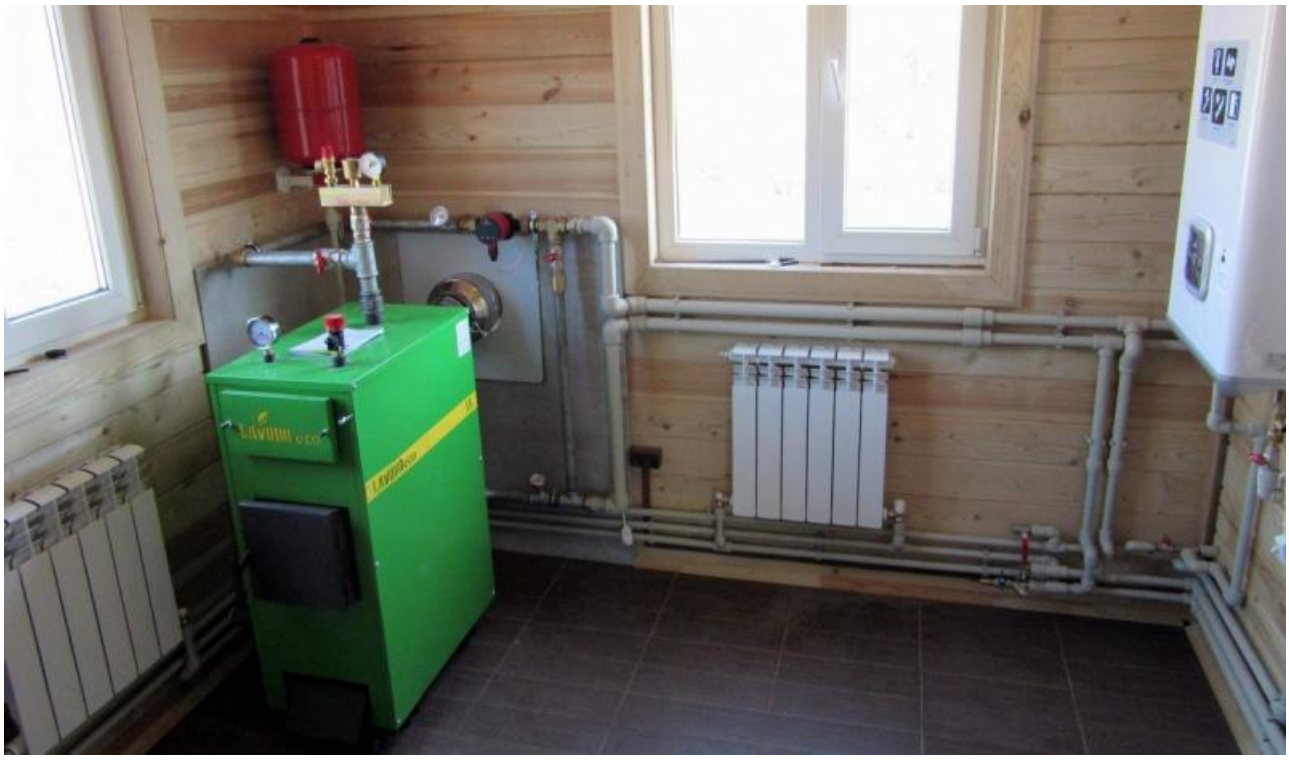

Как это должно работать

Владелец дома звонит по горячей линии или пишет на почту подрядной организации — сейчас это ООО «Ренова Инжиниринг». Далее приезжают специалисты, обследуют дом, оценивают возможность установки нового оборудования и при положительном решении составляют график монтажа.

Ставят не абы что. По условиям проекта это автоматические твердотопливные котлы с высоким КПД. Работают они на пеллетах или угле, но при этом сгорание идёт в закрытой камере с контролем подачи топлива и воздуха. За счёт этого выбросы действительно меньше, чем у старых печек. Также котлы снабжены контроллерами, которые регулируют температуру и объём подачи.

Установка и само оборудование — бесплатно. Всё это оплачивается из бюджетных средств, в рамках федерального проекта. По плану до конца года нужно поставить не меньше 1120 таких котлов в частных домах, где до сих пор топят по-старинке — дровами или углём вручную.

А как на деле

Технически всё вроде бы налажено. Но как только дело доходит до реального опыта жителей, возникают нюансы. Для начала — стоимость эксплуатации. Автоматический котёл требует постоянной закупки качественного топлива. В Красноярске, где многие до сих пор запасают дрова с дачи или привозят уголь по дешёвке, расходы на сертифицированные пеллеты или фасованный уголь становятся заметной статьёй затрат. Котлы капризны к сырью: сырой уголь или мусорные брикеты могут забить топку, испортить автоматику и вызывать аварийные остановки.

Кроме того, такие системы требуют ухода. Раз в несколько дней нужно чистить зольник, а автоматика иногда даёт сбои — особенно если напряжение в сети нестабильное. Плюс периодическая диагностика, которую должны выполнять либо сами жильцы, либо приглашённые специалисты. И если в гарантийный период что-то пошло не так — ждите приезда бригады. По словам участников прошлогодних установок, ожидание может занять недели.

Отдельный вопрос — сами подрядчики. В Красноярске ещё свежа история с предыдущим оператором проекта — АО «Центральный проектно-технологический институт». В декабре 2023 года они получили субсидию почти 550 миллионов рублей, чтобы установить такие же котлы в 1 115 домах. Однако администрация Красноярска подала на них в суд: по версии мэрии, более 37 миллионов рублей были потрачены не на оборудование, а на зарплаты, аренду техники и поездки. А 292 котла установили с нарушениями. При этом часть документов о монтаже вообще исчезла. Сейчас дело в арбитражном суде, предварительное заседание назначено на 24 июня.

Почему люди отказываются

Согласно условиям, каждый желающий может подать заявку, но на деле многие жители просто не спешат. Причины простые. Во-первых, не все верят, что оборудование действительно надёжное. Те, кто уже имел дело с плохо работающей системой, не хотят повторения. Во-вторых, сам дом нужно подготовить: не в каждый частный дом можно просто так воткнуть современный котёл. Иногда нужно переделывать систему отопления, утеплять помещение, выделять отдельное помещение под котельную. Это требует времени, денег и усилий — не всегда посильных пожилым людям или семьям с низким доходом.

Даже при условии бесплатного монтажа, после установки расходы ложатся на плечи жильцов. При этом никаких компенсаций за пеллеты, сервисное обслуживание или модернизацию системы не предусмотрено.

Кто за это платит

Сейчас Красноярск входит в число 41 города, где реализуется нацпроект «Чистый воздух». До 2026 года здесь должны сократить выбросы на 20 процентов. Финансирование идёт из трёх источников: федеральный бюджет, региональные субсидии и внебюджетные средства. Сколько именно стоит установка одного котла — официально не сообщается, но на рынке подобное оборудование с монтажом оценивается в сумму от 250 до 400 тысяч рублей.

Если перемножить на целевой показатель в 1120 домов — выходит минимум 280 миллионов рублей. При этом результат зависит не только от цифр, но и от контроля: кто и как проверяет качество установки, кто отвечает, если котёл встал, и кто будет решать, если жители откажутся от эксплуатации или вовсе отключат систему.

Что будет дальше

До конца 2026 года Красноярск должен показать устойчивое снижение загрязнений. И перевод частного сектора на более чистое отопление — один из ключевых пунктов. Но без понимания, как живут с этим оборудованием люди, без реальной поддержки пользователей и внятной обратной связи, цифры могут остаться цифрами.

Пока одни жители стоят в очереди на котёл, другие, у кого он уже есть, продолжают топить по старинке. Не потому что хотят, а потому что по-другому — пока сложнее.

Фото: makipa.ru

Автор: Анна Моль © Babr24.com ЭКОЛОГИЯ, ЖКХ, ЭКОНОМИКА И БИЗНЕС, КРАСНОЯРСК 6529
29.05.2025, 14:44 47
URL: https://babr24.com/?IDE=277837 Bytes: 5327 / 5183 Версия для печати Скачать PDF

Порекомендовать текст

Поделиться в соцсетях:

Также читайте эксклюзивную информацию в соцсетях:
- *Телеграм*
- *Джем*
- *ВКонтакте*
- *Вайбер*
- *Одноклассники*

Связаться с редакцией Бабра в Красноярском крае и Хакасии:
krasyar.babr@gmail.com

Автор текста: **Анна Моль**.

НАПИСАТЬ ГЛАВРЕДУ:

Телеграм: @babr24_link_bot
Эл.почта: newsbabr@gmail.com

ЗАКАЗАТЬ РАССЛЕДОВАНИЕ:

эл.почта: bratska.net.net@gmail.com

КОНТАКТЫ

Бурятия и Монголия: Станислав Цырь
Телеграм: @bur24_link_bot
эл.почта: bur.babr@gmail.com

Иркутск: Анастасия Суворова
Телеграм: @irk24_link_bot
эл.почта: irkbabr24@gmail.com

Красноярск: Ирина Манская
Телеграм: @kras24_link_bot
эл.почта: krasyar.babr@gmail.com

Новосибирск: Алина Обская
Телеграм: @nsk24_link_bot
эл.почта: nsk.babr@gmail.com

Томск: Николай Ушайкин
Телеграм: @tomsk24_link_bot
эл.почта: tomsk.babr@gmail.com

Прислать свою новость

ЗАКАЗАТЬ РАЗМЕЩЕНИЕ:

Рекламная группа "Экватор"
Телеграм: @babrobot_bot
эл.почта: eqquatoria@gmail.com

СТРАТЕГИЧЕСКОЕ СОТРУДНИЧЕСТВО:

эл.почта: babrmarket@gmail.com

Подробнее о размещении

Отказ от ответственности